

# Notat ang. revidering av tellende areal i Forollhogna villreinområde 2017

## Bakgrunn

I desember 2016 mottok Norsk villreinsenter på Hjerkin, en forespørsel fra Forollhogna villreinutvalg om å gjennomgå og digitalisere grensene for tellende areal i Forollhogna villreinområde.

Etter en høringsrunde i mars 2017, ble forslag til reviderte grenser for tellende areal lagt fram for årsmøtet i Forollhogna villreinvald 29. april 2017. Årsmøtet bestemte å utsette behandlingen av saken, og videre nedsette ei arbeidsgruppe, med én representant fra hver kommune, som skulle gå gjennom tellende areal på nytt. Villreinsenteret v/Nerhoel skulle fungere som sekretær/utførende for arbeidsgruppa.

Følgende personer har vært med i arbeidsgruppa:

- Kristin Lund Austvik, Tynset kommune
- Martin Myrmo (vara: Steinar Bakk), Rennebu kommune
- Trond Are Berge (vara: Terje Tovmo), Midtre Gauldal kommune
- Terje Borgos, Holtålen kommune
- Kjetil Eggen, Os kommune
- Jakob Trøan, Tolga kommune

Arbeidsgruppa har avholdt 3 møter: 26. juni i Vingelen, 10. august på Kvikne og 4. oktober på Berkåk.

Jeg vil understreke at grense for tellende areal kun blir brukt til å regne ut fellingskvoter rettighetshavere i mellom, og at dette ikke er ei grense som jegere skal forholde seg til.

## Generelle retningslinjer/lovverk

I Forskrift om forvaltning av hjortevilt, §23 står følgende:

*«For villrein regnes areal over skoggrensa som tellende areal. Villreinnemnda kan godkjenne skogområder som brukes regelmessig av villrein som tellende areal. Vann og isbre over 500 dekar skal ikke regnes med.*

*Områder som villreinen ikke lenger benytter fordi menneskelig påvirkning har redusert områdenes verdi vesentlig for villrein kan trekkes ut av tellende areal.»*

## Teknisk gjennomføring

Alle bakgrunnskart og andre kartlag er hentet fra Statens kartverk sin database, som oppdateres kontinuerlig. Digitalisering og arealberegning er gjort i kartprogrammet ArcGIS, versjon 10.4. For utregning av tellende areal er det tatt utgangspunkt i digitaliserte jaktfeltgrenser, grense for tellende areal er så brukt til å «klippe» bort områder som ikke skal være med i tellende areal. Programmet regnet deretter ut areal av de nye polygonene (dvs. tellende areal) ved bruk av funksjonen «Calculate geometry».

Tellende areal for hvert jaktfelt/jaktområde er vist i dokumentet «Utregning av tellende areal ...», i samme dokument er også fratrukk innen hvert område synliggjort.

## Fastsetting av forslag til grense for tellende areal

I utgangspunktet følger forslag til grense for tellende areal skoggrensa, jf. forskrift. Begrepet skoggrensa kan nok diskuteres, men i de fleste tilfeller går det et nokså klart skille mellom skog og fjell på kartgrunnet i målestokk 1:50000 fra Statens kartverk. I Forollhogna villreinområde bruker imidlertid reinen også skogsområder i stor grad. Arbeidsgruppa har gått gjennom arealbruken område for område, og de skogsområder som arbeidsgruppa har funnet er i regelmessig bruk av reinen foreslås inkludert i tellende areal. I følgende jaktfelt/områder er skogsområder inkludert: Budalen jaktområde, Soknedal statsallmenning, Haugasetra grunneierlag, Kvikne østfjell jaktområde, Vingelen sameie og Dalsbygda jaktlag.

### **Avgrensninger og fratrekk**

Jf. hjorteviltforskriftens §23 kan områder med redusert verdi for villreinen trekkes ut av tellende areal. Arbeidsgruppa har derfor valgt å ekskludere alle områder som er avgrenset av sperregjerder, selv om gjerdene kun står oppe deler av året. Dette ble fremmet som et prinsipp allerede på årsmøtet 29. april 2017 av Kvikne østfjell jaktområde, Magnhildsjøen setersameie og Vingelen sameie. Budalen jaktområde og Vingelen sameie har sperregjerder som har påvirket grensedragning for tellende areal. Et hytteområde i Vingelen er også trukket ut, pga. redusert verdi som beiteområde.

I følge hjorteviltforskriften skal ikke vann og isbreer over 500 dekar (daa) regnes med i tellende areal. Vann og isbreer er hentet fra et kartlaget «Arealdekke» fra Statens kartverk. Dersom vannet/breen er over 500 daa og går over flere jaktfeltgrenser, skal arealet innen hvert jaktfelt trekkes fra, selv om vannet/breen da vil kunne være under 500 daa i hvert av jaktfeltene.

Det er ingen større isbreer i Forollhogna villreinområde, men det er 11 vann innenfor tellende areal som er over 500 daa: Falningsjøen, Fjellsjøen (i Dalsbygda), Fjellsjøen (i Røros), Forollsjøen, Gjersjøen, Rognsåsjøen, Røsjøen, Stor-Nappsjøen, Stor-Sverjesjøen, Storensjøen og Storhiåsjøen. Øyungen og Elgsjøen er også større enn 500 daa, men ligger utenfor foreslått grense for tellende areal.

## Beregning av tellende areal

Det har vært viktig for arbeidsgruppa at tellende areal blant rettighetshaverne skal bli så rettferdig som mulig. Spesielt har arealet øst for Tjurudalen vært oppe til gjentatte diskusjoner. Arealet i Røros kommune har fram til nå ikke vært inkludert i Forollhogna villreinvald. De tilstøtende områdene Benndalen fjellsameie, Holden statsallmenning og Dalsbygda jaktlag er derimot med i Forollhogna villreinvald. Ei enstemmig arbeidsgruppe ønsker at alt areal øst for Tjurudalen skal behandles likt. Arbeidsgruppa foreslår to ulike forslag for ekstraordinært årsmøte. Arealberegninger for de to ulike alternativene er lagt ved sakspapirene.

### **Forslag 1.**

Alt areal øst og vest for Tjurudalen skal inngå i Forollhogna villreinvald. Ved kvotetildeling skal areal øst for Tjurudalen arealet telle 20 % av sitt egentlige areal.

### **Forslag 2.**

Areal øst for Tjurudalen skal ikke inngå som tellende areal i Forollhogna villreinvald.

Hjerkinn, 2. november 2017

Ingrid Nerhoel  
Norsk villreinsenter nord

**Oppsummering av ulike muligheter for beregning av tellende areal**

Alle tall er i dekar (daa), dersom ikke annet er oppgitt.

| Jaktfelt   | * a                             |                               |                               |                                | * b                 |                      |                      |                                   | * c                 |                      |                      |                                   | * d                 |                      |                      |                                   |         |
|------------|---------------------------------|-------------------------------|-------------------------------|--------------------------------|---------------------|----------------------|----------------------|-----------------------------------|---------------------|----------------------|----------------------|-----------------------------------|---------------------|----------------------|----------------------|-----------------------------------|---------|
|            | Tidligere tellende areal        | Tellende areal, jf. forslag 1 | Tellende areal, jf. forslag 2 | Tellende areal, jf. tidl.praks | Tidligere andel i % | Forslag 1, andel i % | Forslag 2, andel i % | Rev. andel i %, jf. tidl. Praksis | Tidligere andel i % | Forslag 1, andel i % | Forslag 2, andel i % | Rev. andel i %, jf. tidl. Praksis | Tidligere andel i % | Forslag 1, andel i % | Forslag 2, andel i % | Rev. andel i %, jf. tidl. Praksis |         |
| FO 1       | Kvikne østfjell jaktområde      | 466 608,00                    | 478 069,52                    | 478 069,52                     | 478 069,52          | 25,28 %              | 24,60 %              | 24,98 %                           | 24,02 %             | 25,28 %              | 24,60 %              | 24,98 %                           | 24,02 %             | 25,28 %              | 24,60 %              | 24,98 %                           | 24,02 % |
| FO 2A      | Haugasetra grunneierlag         | 25 000,00                     | 25 127,80                     | 25 127,80                      | 25 127,80           | 1,35 %               | 1,29 %               | 1,31 %                            | 1,26 %              | 1,35 %               | 1,29 %               | 1,31 %                            | 1,26 %              | 1,35 %               | 1,29 %               | 1,31 %                            | 1,26 %  |
| FO 2       | Soknedal statsallmenning        | 78 000,00                     | 121 314,07                    | 121 314,07                     | 121 314,07          | 4,23 %               | 6,24 %               | 6,34 %                            | 6,09 %              | 4,23 %               | 6,24 %               | 6,34 %                            | 6,09 %              | 4,23 %               | 6,24 %               | 6,34 %                            | 6,09 %  |
| FO 3       | Budalen jaktområde              | 264 393,00                    | 303 434,13                    | 303 434,13                     | 303 434,13          | 14,32 %              | 15,61 %              | 15,85 %                           | 15,24 %             | 14,32 %              | 15,61 %              | 15,85 %                           | 15,24 %             | 14,32 %              | 15,61 %              | 15,85 %                           | 15,24 % |
| FO 4A      | Nvådalen jaktfelt               | 30 780,00                     | 29 500,00                     | 29 500,00                      | 29 500,00           | 1,67 %               | 1,52 %               | 1,54 %                            | 1,48 %              | 1,67 %               | 1,52 %               | 1,54 %                            | 1,48 %              | 1,67 %               | 1,52 %               | 1,54 %                            | 1,48 %  |
| FO 4C      | Styggefjellet jaktfelt          | 9 600,00                      | 9 163,32                      | 9 163,32                       | 9 163,32            | 0,52 %               | 0,47 %               | 0,48 %                            | 0,46 %              | 0,52 %               | 0,47 %               | 0,48 %                            | 0,46 %              | 0,52 %               | 0,47 %               | 0,48 %                            | 0,46 %  |
| FO 5A      | Romundhaugen jaktfelt           | 32 900,00                     | 32 387,20                     | 32 387,20                      | 32 387,20           | 1,78 %               | 1,67 %               | 1,69 %                            | 1,63 %              | 1,78 %               | 1,67 %               | 1,69 %                            | 1,63 %              | 1,78 %               | 1,67 %               | 1,69 %                            | 1,63 %  |
| FO 5B      | Nøkkisjøen jaktfelt             | 12 500,00                     | 14 151,20                     | 14 151,20                      | 14 151,20           | 0,68 %               | 0,73 %               | 0,74 %                            | 0,71 %              | 0,68 %               | 0,73 %               | 0,74 %                            | 0,71 %              | 0,68 %               | 0,73 %               | 0,74 %                            | 0,71 %  |
| FO 6       | Nekiådalen statsallmenning      | 85 000,00                     | 92 135,07                     | 92 135,07                      | 92 135,07           | 4,60 %               | 4,74 %               | 4,81 %                            | 4,63 %              | 4,60 %               | 4,74 %               | 4,81 %                            | 4,63 %              | 4,60 %               | 4,74 %               | 4,81 %                            | 4,63 %  |
| FO 7       | Dragås statsallmenning          | 18 000,00                     | 17 556,70                     | 17 556,70                      | 17 556,70           | 0,98 %               | 0,90 %               | 0,92 %                            | 0,88 %              | 0,98 %               | 0,90 %               | 0,92 %                            | 0,88 %              | 0,98 %               | 0,90 %               | 0,92 %                            | 0,88 %  |
| FO 10      | Holden statsallmenning          | 16 820,00                     | 3 364,04                      | 0                              | 16 820,20           | 0,91 %               | 0,17 %               | 0                                 | 0,85 %              | 0,91 %               | 0,17 %               | 0                                 | 0,85 %              | 0,91 %               | 0,17 %               | 0                                 | 0,85 %  |
| FO 10A     | Benn dalen fjellsameie          | 37 700,00                     | 8 265,73                      | 0                              | 41 328,65           | 2,04 %               | 0,43 %               | 0                                 | 2,08 %              | 2,04 %               | 0,43 %               | 0                                 | 2,08 %              | 2,04 %               | 0,43 %               | 0                                 | 2,08 %  |
| FO 20      | Åsmarka                         | 9 000,00                      | 9 327,10                      | 9 327,10                       | 9 327,10            | 0,49 %               | 0,48 %               | 0,49 %                            | 0,47 %              | 0,49 %               | 0,48 %               | 0,49 %                            | 0,47 %              | 0,49 %               | 0,48 %               | 0,49 %                            | 0,47 %  |
| FO 8       | Haltalen søndre statsallmenning | 115 000,00                    | 118 251,90                    | 118 251,90                     | 118 251,90          | 6,23 %               | 6,08 %               | 6,18 %                            | 5,94 %              | 6,23 %               | 6,08 %               | 6,18 %                            | 5,94 %              | 6,23 %               | 6,08 %               | 6,18 %                            | 5,94 %  |
| FO 9       | Hesjedal statsallmenning        | 190 180,00                    | 157 291,29                    | 154 885,31                     | 166 915,31          | 10,30 %              | 8,09 %               | 8,09 %                            | 8,39 %              | 10,30 %              | 8,09 %               | 8,09 %                            | 8,39 %              | 10,30 %              | 8,09 %               | 8,09 %                            | 8,39 %  |
| FO 11      | Dalsbygda jaksameie             | 220 000,00                    | 249 129,62                    | 247 763,64                     | 254 593,64          | 11,92 %              | 12,82 %              | 12,95 %                           | 12,79 %             | 11,92 %              | 12,82 %              | 12,95 %                           | 12,79 %             | 11,92 %              | 12,82 %              | 12,95 %                           | 12,79 % |
| FO 12      | Vingelen sameie                 | 200 750,00                    | 219 214,34                    | 219 214,34                     | 219 214,34          | 10,87 %              | 11,28 %              | 11,45 %                           | 11,01 %             | 10,87 %              | 11,28 %              | 11,45 %                           | 11,01 %             | 10,87 %              | 11,28 %              | 11,45 %                           | 11,01 % |
| FO 19      | Magnhildsjøen setersameie       | 33 750,00                     | 41 201,50                     | 41 201,50                      | 41 201,50           | 1,83 %               | 2,12 %               | 2,15 %                            | 2,07 %              | 1,83 %               | 2,12 %               | 2,15 %                            | 2,07 %              | 1,83 %               | 2,12 %               | 2,15 %                            | 2,07 %  |
|            | Røros                           | 0                             | 14 651,71                     | 400,76                         | 0                   | 0 %                  | 0,75 %               | 0,02 %                            | 0 %                 | 0 %                  | 0,75 %               | 0,02 %                            | 0 %                 | 0 %                  | 0,75 %               | 0,02 %                            | 0 %     |
| <b>SUM</b> |                                 | <b>1 845 981</b>              | <b>1 943 536</b>              | <b>1 913 884</b>               | <b>1 990 492</b>    |                      |                      |                                   |                     |                      |                      |                                   |                     |                      |                      |                                   |         |

**Nærmere forklaring av de ulike beregningene:**

- \* a Tellende areal som er oppgitt i bestandsplanen for 2012-2016
- \* b Tellende areal når området øst for Tjurudalen teller 20 % av sitt egentlige areal, se ark 2 og 4 for utregning
- \* c Tellende areal når området øst for Tjurudalen ikke inngår i tellende areal, se ark 2 for utregning
- \* d Tellende areal når utregningen er gjennomført på samme måte som tidligere praksis, se ark 3 for utregning

Arbeidsgruppas forslag til ekstraordinært årsmøte er uthevet i blått.

Revidering av tellende areal i Forollhogna: til ekstraordinært årsmøtet 7.12.2017

**Forslag 1: Areal øst for Tjurudalen teller 20%**

Alle tall er i dekar (daa), dersom ikke annet er oppgitt.

| Jaktfelt                         | Arealberegning av tellende jaktfelt * | Fratrekk for vann > 500daa, hytteomr., værhamn |  | Tellende areal, jf. forslag 1 | Tidligere tellende areal | Forslag 1, andel i % | Tidligere andel i % |
|----------------------------------|---------------------------------------|--|--|-------------------------------|--------------------------|----------------------|---------------------|
|                                  |                                       | Areal  | Område   |                               |                          |                      |                     |
| FO 1 Kvikne østfjell jaktområde  | 484 543,00                            | 4 226,99<br>1 641,30<br>595,85<br>9,34         | Falningssjøen<br>Stor-Sverjesjøen<br>Stor-Nappsjøen<br>Del av Storhiåsjøen | 6 473,48                      | 478 069,52               | 466 608,00           | 24,60 %<br>25,28 %  |
| FO 2A Haugasetra grunneierlag    | 25 127,80                             | -  | -  | -                             | 25 127,80                | 25 000,00            | 1,29 %<br>1,35 %    |
| FO 2 Soknedal statsallmenning    | 121 866,00                            | 551,93   | Del av Storhiåsjøen  | 551,93                        | 121 314,07               | 78 000,00            | 6,24 %<br>4,23 %    |
| FO 3 Budalen jaktområde          | 306 420,00                            | 759,74<br>1 296,13<br>930,00                   | Del av Storhiåsjøen<br>Storensjøen<br>Værhamn v/Finntjønna                 | 2 985,87                      | 303 434,13               | 264 393,00           | 15,61 %<br>14,32 %  |
| FO 4A Nyådalen jaktfelt          | 29 500,00                             | -  | -  | -                             | 29 500,00                | 30 780,00            | 1,52 %<br>1,67 %    |
| FO 4C Styggfjellet jaktfelt      | 9 163,32                              | -  | -  | -                             | 9 163,32                 | 9 600,00             | 0,47 %<br>0,52 %    |
| FO 5A Romundhaugen jaktfelt      | 32 387,20                             | -  | -  | -                             | 32 387,20                | 32 900,00            | 1,67 %<br>1,78 %    |
| FO 5B Nøkksjøen jaktfelt         | 14 151,20                             | -  | -  | -                             | 14 151,20                | 12 500,00            | 0,73 %<br>0,68 %    |
| FO 6 Nekjådalen statsallmenning  | 92 247,90                             | 112,83   | Del av Forollsjøen   | 112,83                        | 92 135,07                | 85 000,00            | 4,74 %<br>4,60 %    |
| FO 7 Dragås statsallmenning      | 17 556,70                             | -  | -  | -                             | 17 556,70                | 18 000,00            | 0,90 %<br>0,98 %    |
| FO 10 Holden statsallmenning     | 3 364,04                              | -  | -  | -                             | 3 364,04                 | 16 820,20            | 0,17 %<br>0,91 %    |
| FO 10A Benndalen fjellsameie     | 8 368,14                              | 102,41   | Rognsåsjøen (20% av 512,05)  | 102,41                        | 8 265,73                 | 37 700,00            | 0,43 %<br>2,04 %    |
| FO 20 Åsmarka                    | 9 327,10                              | -  | -  | -                             | 9 327,10                 | 9 000,00             | 0,48 %<br>0,49 %    |
| FO 8 Haltdalen søndre statsallm. | 119 398,00                            | 1 146,10                                       | Del av Forollsjøen   | 1 146,10                      | 118 251,90               | 115 000,00           | 6,08 %<br>6,23 %    |
| FO 9 Hesjedal statsallmenning    | 158 188,98                            | 897,69   | Del av Forollsjøen   | 897,69                        | 157 291,29               | 190 179,80           | 8,09 %<br>10,30 %   |
| FO 11 Dalsbygda jaksameie        | 251 317,98                            | 1 621,28<br>567,08                             | Del av Forollsjøen<br>Fjellsjøen (i Dalsbygda)                             | 2 188,36                      | 249 129,62               | 220 000,00           | 12,82 %<br>11,92 %  |
| FO 12 Vingelen sameie            | 220 553,00                            | 626,94<br>711,72                               | Gjersjøen<br>Knausvola hytteområde   | 1 338,66                      | 219 214,34               | 200 750,00           | 11,28 %<br>10,87 %  |
| FO 19 Magnhildsjøen setersameie  | 41 201,50                             | -  | -  | -                             | 41 201,50                | 33 750,00            | 2,12 %<br>1,83 %    |
| Røros                            | 15 015,94                             | 187,31<br>176,92                               | Røsjøen (20% av 936,55)<br>Fjellsjøen (20% av 884,6)                       | 364,23                        | 14 651,71                |                      | 0,75 %              |
| <b>SUM</b>                       |                                       |  |  |                               | <b>1 943 536</b>         | <b>1 845 981</b>     |                     |

\* Se side 5 for beregning av tellende areal hhv. vest og øst for Tjurudalen

Pr. 2. november 2017

Revidering av tellende areal i Forollhogna: til ekstraordinært årsmøtet 7.12.2017

**Forslag 2: Areal øst for Tjurudalen inngår ikke i tellende areal**

Alle tall er i dekar (daa), dersom ikke annet er oppgitt.

| Jaktfelt                         | Arealberegning av tellende jaktfelt | Fratrekk for vann > 500daa, hytteomr., værhamn |  | Tellende areal, jf. forslag 2 | Tidligere tellende areal | Forslag 2, andel i % | Tidligere andel i % |
|----------------------------------|-------------------------------------|--|--|-------------------------------|--------------------------|----------------------|---------------------|
|                                  |                                     | Areal  | Område   |                               |                          |                      |                     |
| FO 1 Kvikne østfjell jaktområde  | 484 543,00                          | 4 226,99<br>1 641,30<br>595,85<br>9,34         | Falningssjøen<br>Stor-Sverjesjøen<br>Stor-Nappsjøen<br>Del av Storhiåsjøen | 6 473,48                      | 478 069,52               | 466 608,00           | 24,98 %<br>25,28 %  |
| FO 2A Haugasetra grunneierlag    | 25 127,80                           | -  | -  | -                             | 25 127,80                | 25 000,00            | 1,31 %<br>1,35 %    |
| FO 2 Soknedal statsallmenning    | 121 866,00                          | 551,93<br>759,74                               | Del av Storhiåsjøen<br>Del av Storhiåsjøen                                 | 551,93                        | 121 314,07               | 78 000,00            | 6,34 %<br>4,23 %    |
| FO 3 Budalen jaktområde          | 306 420,00                          | 1 296,13<br>930,00                             | Storensjøen<br>Værhamn v/Finntjønna  | 2 985,87                      | 303 434,13               | 264 393,00           | 15,85 %<br>14,32 %  |
| FO 4A Nyådalen jaktfelt          | 29 500,00                           | -  | -  | -                             | 29 500,00                | 30 780,00            | 1,54 %<br>1,67 %    |
| FO 4C Styggfjellet jaktfelt      | 9 163,32                            | -  | -  | -                             | 9 163,32                 | 9 600,00             | 0,48 %<br>0,52 %    |
| FO 5A Romundhaugen jaktfelt      | 32 387,20                           | -  | -  | -                             | 32 387,20                | 32 900,00            | 1,69 %<br>1,78 %    |
| FO 5B Nøkksjøen jaktfelt         | 14 151,20                           | -  | -  | -                             | 14 151,20                | 12 500,00            | 0,74 %<br>0,68 %    |
| FO 6 Nekjådalen statsallmenning  | 92 247,90                           | 112,83   | Del av Forollsjøen   | 112,83                        | 92 135,07                | 85 000,00            | 4,81 %<br>4,60 %    |
| FO 7 Dragås statsallmenning      | 17 556,70                           | -  | -  | -                             | 17 556,70                | 18 000,00            | 0,92 %<br>0,98 %    |
| FO 10 Holden statsallmenning     | 0                                   | -  | -  | -                             | -                        | 16 820,20            | 0,00 %<br>0,91 %    |
| FO 10A Benndalen fjellsameie     | 0                                   | 512,05   | Rognsåssjøen   | -                             | -                        | 37 700,00            | 0,00 %<br>2,04 %    |
| FO 20 Åsmarka                    | 9 327,10                            | -  | -  | -                             | 9 327,10                 | 9 000,00             | 0,49 %<br>0,49 %    |
| FO 8 Haltdalen søndre statsallm. | 119 398,00                          | 1 146,10                                       | Del av Forollsjøen   | 1 146,10                      | 118 251,90               | 115 000,00           | 6,18 %<br>6,23 %    |
| FO 9 Hesjedal statsallmenning    | 155 783,00                          | 897,69   | Del av Forollsjøen   | 897,69                        | 154 885,31               | 190 179,80           | 8,09 %<br>10,30 %   |
| FO 11 Dalsbygda jaksameie        | 249 952,00                          | 1 621,28<br>567,08                             | Del av Forollsjøen<br>Fjellsjøen (i Dalsbygda)                             | 2 188,36                      | 247 763,64               | 220 000,00           | 12,95 %<br>11,92 %  |
| FO 12 Vingelen sameie            | 220 553,00                          | 626,94<br>711,72                               | Gjersjøen<br>Knausvola hytteområde   | 1 338,66                      | 219 214,34               | 200 750,00           | 11,45 %<br>10,87 %  |
| FO 19 Magnhildsjøen setersameie  | 41 201,50                           | -  | -  | -                             | 41 201,50                | 33 750,00            | 2,15 %<br>1,83 %    |
| Røros                            | 400,76                              | -<br>-   | Røsjøen<br>Fjellsjøen (ved Røros)  | -                             | 400,76                   |                      | 0,02 %              |
| <b>SUM</b>                       |                                     |  |  |                               | <b>1 913 884</b>         | <b>1 845 981</b>     |                     |

Pr. 2. november 2017

Revidering av tellende areal i Forollhogna: til ekstraordinært årsmøtet 7.12.2017

**Revidert arealberegning ut fra tidligere praksis**

Alle tall er i dekar (daa), dersom ikke annet er oppgitt.

| Jaktfelt                         | Arealberegning av tellende jaktfelt | Fratrekk for vann > 500daa, hytteomr., værhamn |  | Sum fratrekk | Tellende areal, tidl.praks | Tidligere tellende areal | Revidert andel i % | Tidligere andel i % |
|----------------------------------|-------------------------------------|--|--|--------------|----------------------------|--------------------------|--------------------|---------------------|
|                                  |                                     | Areal  | Område   |              |                            |                          |                    |                     |
| FO 1 Kvikne østfjell jaktområde  | 484 543,00                          | 4 226,99<br>1 641,30<br>595,85<br>9,34         | Falningssjøen<br>Stor-Sverjesjøen<br>Stor-Nappsjøen<br>Del av Storhiåsjøen | 6 473,48     | 478 069,52                 | 466 608,00               | 24,02 %            | 25,28 %             |
| FO 2A Haugasetra grunneierlag    | 25 127,80                           | -  | -  | -            | 25 127,80                  | 25 000,00                | 1,26 %             | 1,35 %              |
| FO 2 Soknedal statsallmenning    | 121 866,00                          | 551,93<br>759,74                               | Del av Storhiåsjøen<br>Del av Storhiåsjøen                                 | 551,93       | 121 314,07                 | 78 000,00                | 6,09 %             | 4,23 %              |
| FO 3 Budalen jaktområde          | 306 420,00                          | 1 296,13<br>930,00                             | Storesjøen<br>Værhamn v/Finntjønna   | 2 985,87     | 303 434,13                 | 264 393,00               | 15,24 %            | 14,32 %             |
| FO 4A Nyådalen jaktfelt          | 29 500,00                           | -  | -  | -            | 29 500,00                  | 30 780,00                | 1,48 %             | 1,67 %              |
| FO 4C Styggfjellet jaktfelt      | 9 163,32                            | -  | -  | -            | 9 163,32                   | 9 600,00                 | 0,46 %             | 0,52 %              |
| FO 5A Romundhaugen jaktfelt      | 32 387,20                           | -  | -  | -            | 32 387,20                  | 32 900,00                | 1,63 %             | 1,78 %              |
| FO 5B Nøkkjøen jaktfelt          | 14 151,20                           | -  | -  | -            | 14 151,20                  | 12 500,00                | 0,71 %             | 0,68 %              |
| FO 6 Nekjådalen statsallmenning  | 92 247,90                           | 112,83   | Del av Forollsjøen   | 112,83       | 92 135,07                  | 85 000,00                | 4,63 %             | 4,60 %              |
| FO 7 Dragås statsallmenning      | 17 556,70                           | -  | -  | -            | 17 556,70                  | 18 000,00                | 0,88 %             | 0,98 %              |
| FO 10 Holden statsallmenning     | 16 820,20                           | -  | -  | -            | 16 820,20                  | 16 820,20                | 0,85 %             | 0,91 %              |
| FO 10A Benndalen fjellsameie     | 41 840,70                           | 512,05   | Rognsåssjøen   | 512,05       | 41 328,65                  | 37 700,00                | 2,08 %             | 2,04 %              |
| FO 20 Åsmarka                    | 9 327,10                            | -  | -  | -            | 9 327,10                   | 9 000,00                 | 0,47 %             | 0,49 %              |
| FO 8 Haltdalen søndre statsallm. | 119 398,00                          | 1 146,10                                       | Del av Forollsjøen   | 1 146,10     | 118 251,90                 | 115 000,00               | 5,94 %             | 6,23 %              |
| FO 9 Hesjedal statsallmenning    | 167 813,00                          | 897,69   | Del av Forollsjøen   | 897,69       | 166 915,31                 | 190 179,80               | 8,39 %             | 10,30 %             |
| FO 11 Dalsbygda jaksameie        | 256 782,00                          | 1 621,28<br>567,08                             | Del av Forollsjøen<br>Fjellsjøen (i Dalsbygda)                             | 2 188,36     | 254 593,64                 | 220 000,00               | 12,79 %            | 11,92 %             |
| FO 12 Vingelen sameie            | 220 553,00                          | 626,94<br>711,72                               | Gjersjøen<br>Knausvola hytteområde   | 1 338,66     | 219 214,34                 | 200 750,00               | 11,01 %            | 10,87 %             |
| FO 19 Magnhildsjøen setersameie  | 41 201,50                           | -  | -  | -            | 41 201,50                  | 33 750,00                | 2,07 %             | 1,83 %              |
| Røros                            | -                                   | -  | Røsjøen<br>Fjellsjøen  | -            | -                          | -                        | 0,00 %             |                     |
| <b>SUM</b>                       |                                     |  |  |              | <b>1 990 492</b>           | <b>1 845 981</b>         |                    |                     |

Revidering av tellende areal i Forollhogna: til ekstraordinært årsmøtet 7.12.2017

**Utregning av grunnlag for tellende areal når områder øst for Tjurudalen skal telle 20 %**

| Jaktfelt |                                  | Tellende areal vest for Tjurudalen | Tellende areal øst for Tjurudalen | Tellende areal når områder øst for Tjurudalen teller 20% | Sum grunnlag tellende areal (uten fratrekk) |
|----------|----------------------------------|------------------------------------|-----------------------------------|--|---|
| FO 1     | Kvikne østfjell jaktområde       | 484 543,00                         |                                   |  | 484 543,00                                  |
| FO 2A    | Haugasetra grunneierlag          | 25 127,80                          |                                   |  | 25 127,80                                   |
| FO 2     | Soknedal statsallmenning         | 121 866,00                         |                                   |  | 121 866,00                                  |
| FO 3     | Budalen jaktområde               | 306 420,00                         |                                   |  | 306 420,00                                  |
| FO 4A    | Nyådalen jaktfelt                | 29 500,00                          |                                   |  | 29 500,00                                   |
| FO 4C    | Styggfjellet jaktfelt            | 9 163,32                           |                                   |  | 9 163,32                                    |
| FO 5A    | Romundhaugen jaktfelt            | 32 387,20                          |                                   |  | 32 387,20                                   |
| FO 5B    | Nøkksjøen jaktfelt               | 14 151,20                          |                                   |  | 14 151,20                                   |
| FO 6     | Nekjådalen statsallmenning       | 92 247,90                          |                                   |  | 92 247,90                                   |
| FO 7     | Dragås statsallmenning           | 17 556,70                          |                                   |  | 17 556,70                                   |
| FO 10    | Holden statsallmenning           | -                                  | 16 820,20                         | 3 364,04   | 3 364,04                                    |
| FO 10A   | Benndalen fjellsameie            | -                                  | 41 840,70                         | 8 368,14   | 8 368,14                                    |
| FO 20    | Åsmarka                          | 9 327,10                           |                                   |  | 9 327,10                                    |
| FO 8     | Haltdalen søndre statsallmenning | 119 398,00                         |                                   |  | 119 398,00                                  |
| FO 9     | Hesjedal statsallmenning         | 155 783,00                         | 12 029,90                         | 2 405,98   | 158 188,98                                  |
| FO 11    | Dalsbygda jaktsameie             | 249 952,00                         | 6 829,88                          | 1 365,98   | 251 317,98                                  |
| FO 12    | Vingelen sameie                  | 220 553,00                         |                                   |  | 220 553,00                                  |
| FO 19    | Magnhildsjøen setersameie        | 41 201,50                          |                                   |  | 41 201,50                                   |
| Røros    | Røros                            | 400,76                             | 73 075,90                         | 14 615,18  | 15 015,94                                   |

Pr. 2. november 2017

## Revidering av tellende areal i Forollhogna villreinområde

Arbeidsgruppas reviderte forslag til grense for tellende areal. Skal behandles av ekstraordinært årsmøte 7. desember 2017

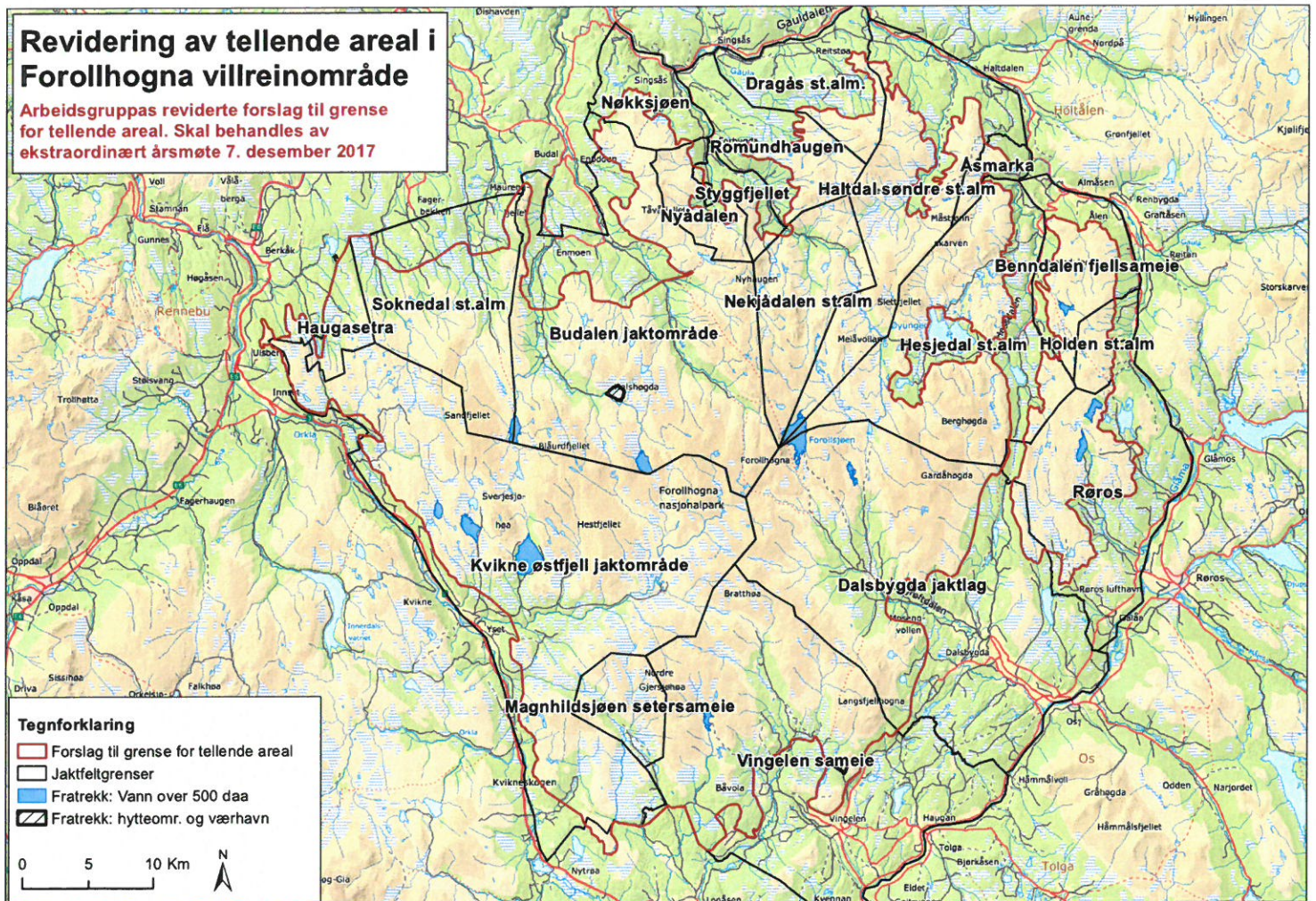

Kartarbeid: Norsk villreinsenter nord, 2/11-2017. Kartbakgrunn: Statens kartverk. Målestokk 1:350 000 ved utskrift i A4-format.